



## Les zones d'emploi de l'aire métropolitaine

Juillet 2010

### / Les zones d'emplois de l'aire métropolitaine de Lille et de la région Nord-Pas de Calais

Carte 2 : Contour du périmètre de coopération de l'aire métropolitaine de Lille



© IGN - Insee 2007

Juillet 2010



La partie française de l'aire métropolitaine de Lille représente près de 80 % du PIB et regroupe plus de 70 % de la population régionale

Sources des données présentes dans ce document: CRCI et INSEE



## 9 zones d'emploi au sein de la partie française de l'aire métropolitaine de Lille

*La totalité des zones d'emploi de :*

- Lille
- Roubaix Tourcoing
- Valenciennes
- Douai
- Lens
- Béthune

*Une petite partie mais les principaux centres économiques des zones d'emplois de :*

- Artois (Arras)
- Cambrésis (Cambrai)
- Val de Sambre (Maubeuge)

*La quasi-totalité de la zone d'emploi de :*

- Flandres Lys



### La valeur ajoutée par secteur et leur évolution en Nord-Pas de Calais

|  | Taux de croissance annuel moyen entre 2000 et 2008<br>(en valeur) |                    |
|--|---|--------------------|
|  | NPDC  | France des régions |
| Agriculture, sylviculture, pêche                 | -2,5  | -0,6               |
| Industries agricoles et alimentaires             | 1,5   | 2,9                |
| Industries des biens de consommation             | -3,7  | -1,0               |
| Industrie automobile                             | -2,8  | -4,5               |
| Industries des biens d'équipement                | 0,0   | 1,5                |
| Industries des biens intermédiaires              | 0,1   | -0,1               |
| Energie  | 6,5   | 4,2                |
| Construction                                     | 7,3   | 7,6                |
| Commerce   | 2,8   | 3,2                |
| Transports                                       | 6,6   | 4,3                |
| Activités financières, activités immobilières    | 5,2   | 5,1                |
| Services aux entreprises                         | 6,0   | 5,5                |
| Services aux particuliers                        | 4,0   | 4,2                |
| Education, santé, action sociale, administration | 4,3   | 4,2                |
| Valeur ajoutée régionale                         | 3,8   | 3,9                |

En vert : les secteurs avec un TCAM supérieur à la France des régions.  
 En rouge : les secteurs avec un TCAM inférieur à la France des régions.  
 Source : INSEE



### Evolution de la valeur ajoutée depuis 2000 (en valeur, en %)

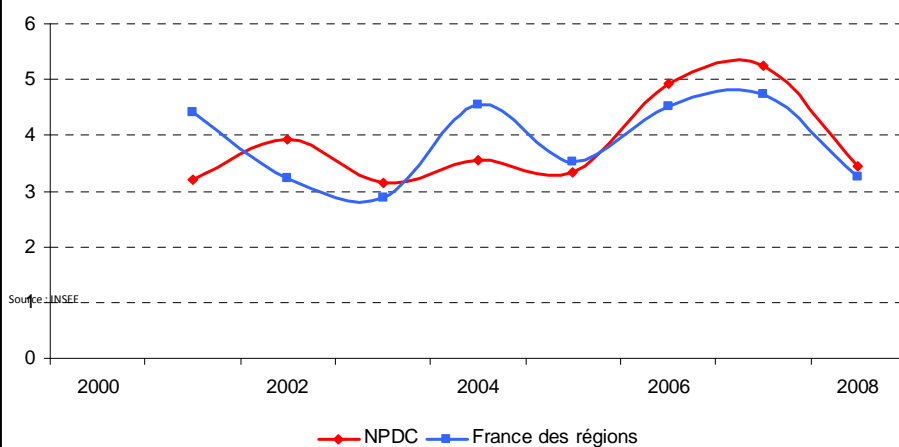

- Depuis 2005, une évolution de la croissance de la valeur ajoutée proche de celle observée au niveau national
- Des croissances moindres pour les secteurs industriels en Nord-Pas de Calais qu'au niveau national
- Une croissance tirée par les services et notamment par les services aux entreprises et le transport



|  | Région               | Part nationale de la région | France                 |
|--|----------------------|-----------------------------|------------------------|
| Population totale                            | 4 021 665            | 6,3 %                       | 63 600 455             |
| Evolution démographique (1999 – 2007)        | + 25 794<br>+ 0,6 %  |                             | + 3 449 216<br>+ 5,7 % |
| Nombre d'emplois                             | 1 469 308            | 5,7 %                       | 26 004 823             |
| Actifs ayant un emploi résidant dans la zone | 1 512 600            | 5,75 %                      | 26 341 541             |
| Evolution du nombre d'emplois (1999 – 2007)  | + 126 728<br>+ 9,4 % |                             | + 2 786 763<br>+ 12,0% |
| Taux de chômage (2007)                       | 14,8 %               |                             | 11,5                   |
| Evolution du taux de chômage (1999 – 2007)   | - 2,9 %              |                             | - 2,0 %                |



Les créations d'entreprises en Nord-Pas de Calais. Base 100. Année 1993

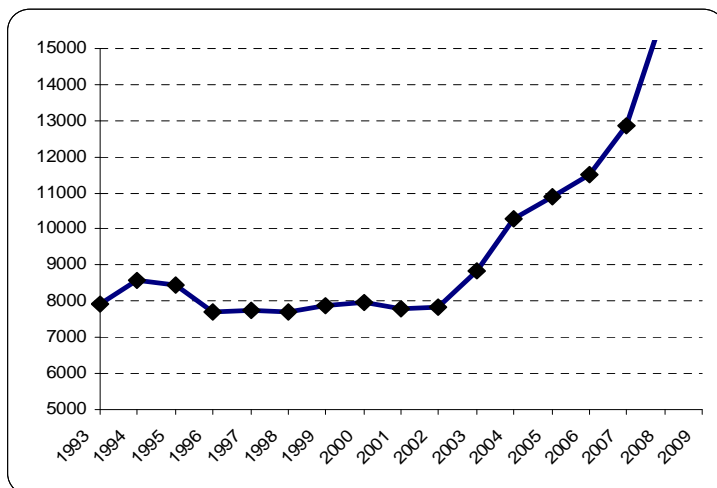

- Une part d'emplois régionale inférieure au poids démographique de la région
- Une très faible croissance démographique
- Un taux de chômage en diminution mais nettement supérieur à la moyenne nationale
- Une forte croissance du nombre de créations d'entreprises depuis 2003



### Evolution des effectifs par secteur d'activité entre 1996 et 2006

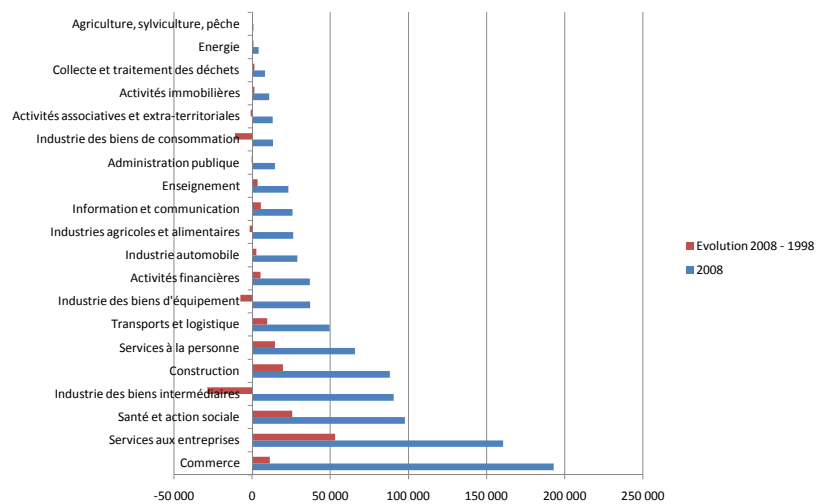

### Les spécialisations de la région Nord-Pas de Calais

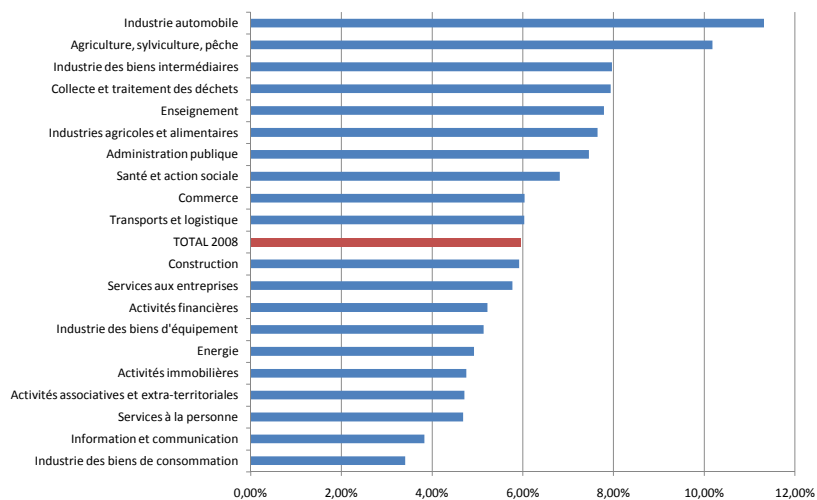

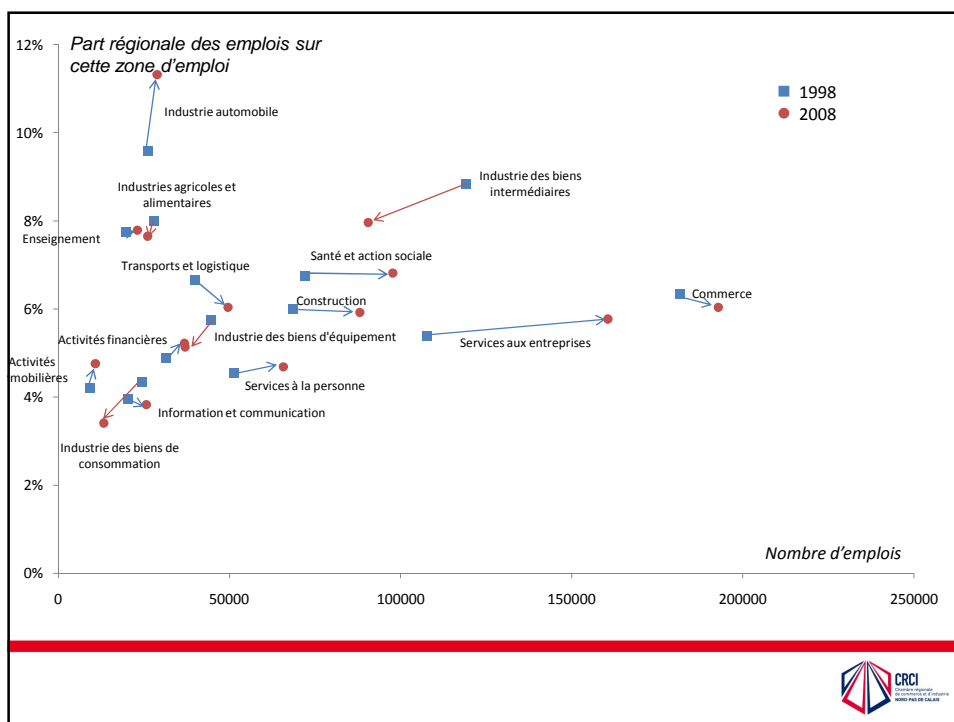
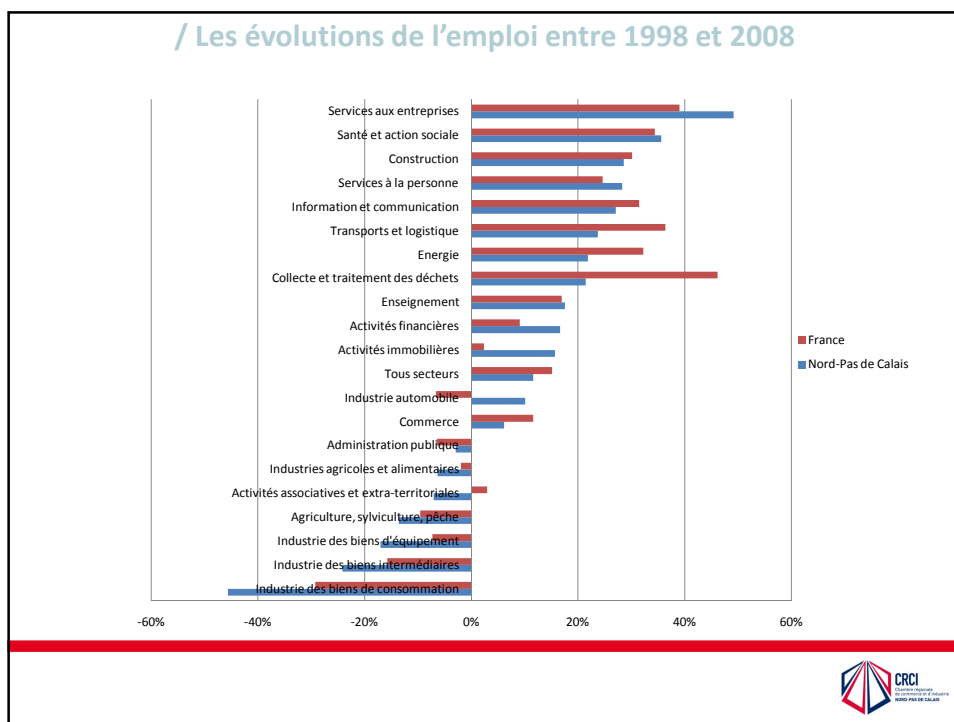

- La croissance importante de la part du secteur automobile dans les emplois régionaux
- Le très net recul des secteurs industriels et notamment des biens de consommation
- La très forte croissance des services aux entreprises, légèrement supérieure à celle observée au niveau national

### / Les créations d'établissements entre 2004 et 2006

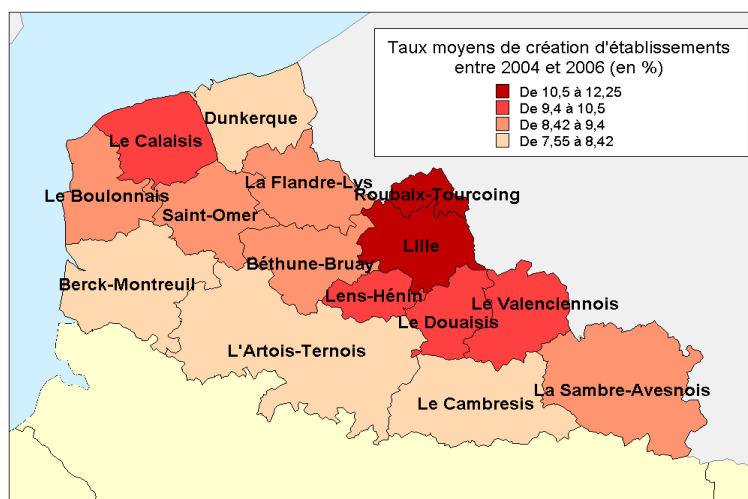



### Le nombre d'emplois par commune

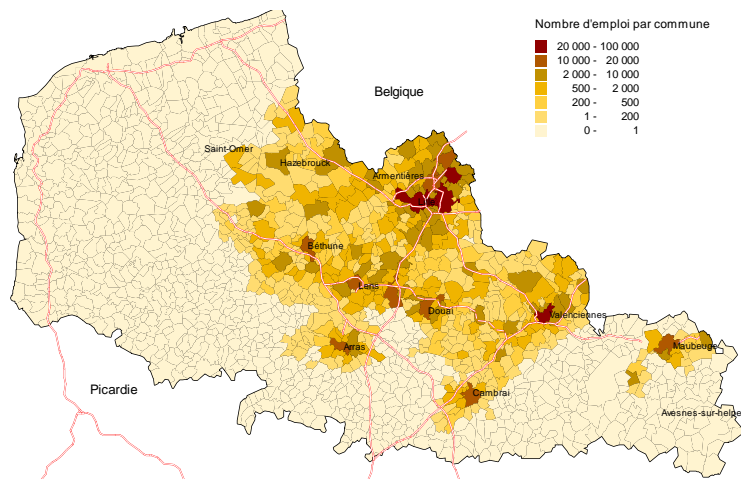

### Densité d'emplois par habitant

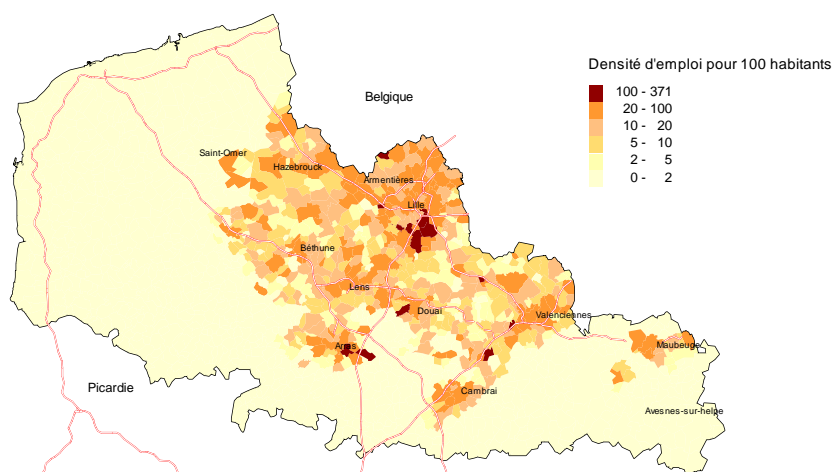

### / Localisation des cibles d'actions (Entreprises porteuses 3)\*

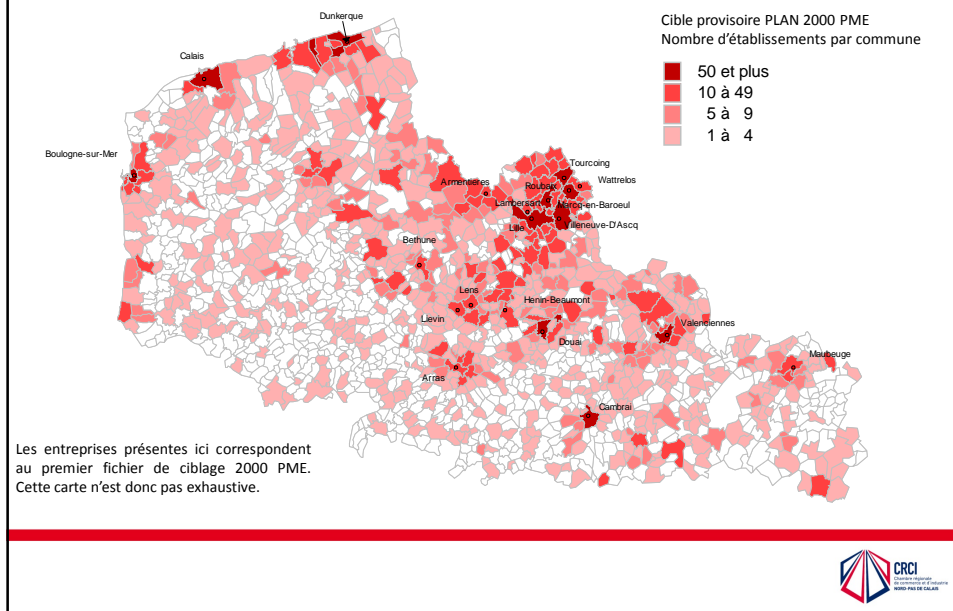

- Le rôle moteur de la métropole lilloise en matière de développement (PME ciblées) et de création d'entreprises.
- Des concentrations d'emplois au sein des centres-villes et des quelques grandes zones d'activités situées à proximité des grandes infrastructures de transports routiers
- Des flux importants de déplacement engendrés par la non corrélation entre la localisation des emplois et des lieux de vie

## Zone d'emploi de Douai



|  | Douai             | Part régionale de la ZE | Région               |
|--|-------------------|-------------------------|----------------------|
| Population totale                            | 247 576           | 6,2 %                   | 4 021 665            |
| Evolution démographique (1999 – 2007)        | + 688<br>+0,3%    |                         | + 25 794<br>+ 0,6 %  |
| Nombre d'emplois                             | 77 768            | 5,3 %                   | 1 469 308            |
| Actifs ayant un emploi résidant dans la zone | 89 978            | 6,0 %                   | 1 512 600            |
| Evolution du nombre d'emplois (1999 – 2007)  | + 6 394<br>+9,0 % |                         | + 126 728<br>+ 9,4 % |
| Taux de chômage (2007)                       | 15,7 %            |                         | 14,8 %               |
| Evolution du taux de chômage (1999 – 2007)   | - 3,8 %           |                         | - 2,9 %              |



Evolution comparée des créations d'entreprises (zone d'emploi de Douai). Base 100.  
Année 1993

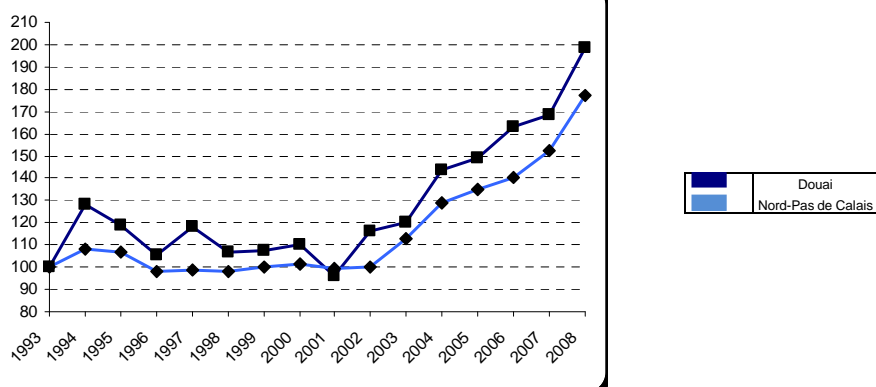

- Une croissance démographique inférieure à la moyenne régionale sur cette zone d'emploi
- Un nombre d'emplois inférieur au poids démographique de cette zone d'emploi
- Une croissance démographique faible inférieure à la moyenne régionale
- Un taux de chômage élevé mais ayant connu une forte diminution
- Un nombre d'actifs résidents bien supérieur au nombre d'emploi (flux de transport à destination des autres zones d'emploi dont notamment Lille)
- Un taux de création d'entreprises proche de la moyenne régionale (voir carte diapo 16) et en croissance depuis 2001
- Une croissance du nombre de créations d'entreprises supérieure à celle observée au niveau régionale



### Effectifs salariés et évolution 1998 -2008 dans la zone d'emploi

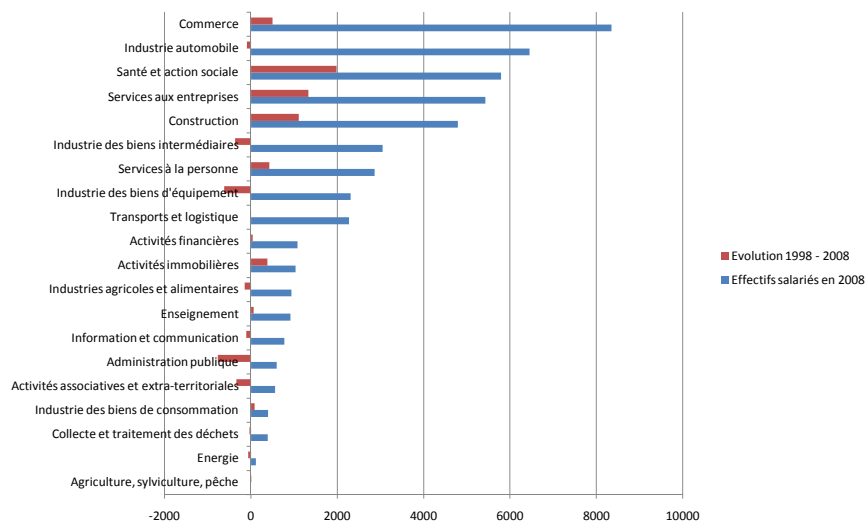

### / Les spécialisations de Douai

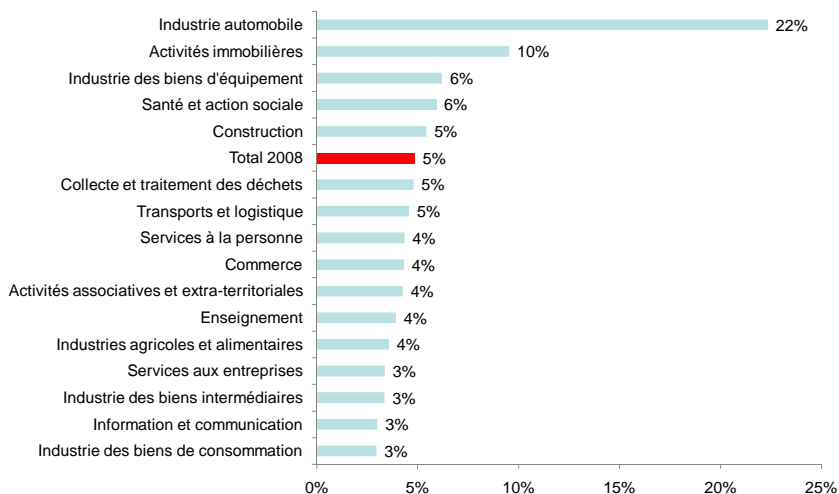

Juillet 2010



### / Les évolutions de l'emploi entre 1998 et 2008

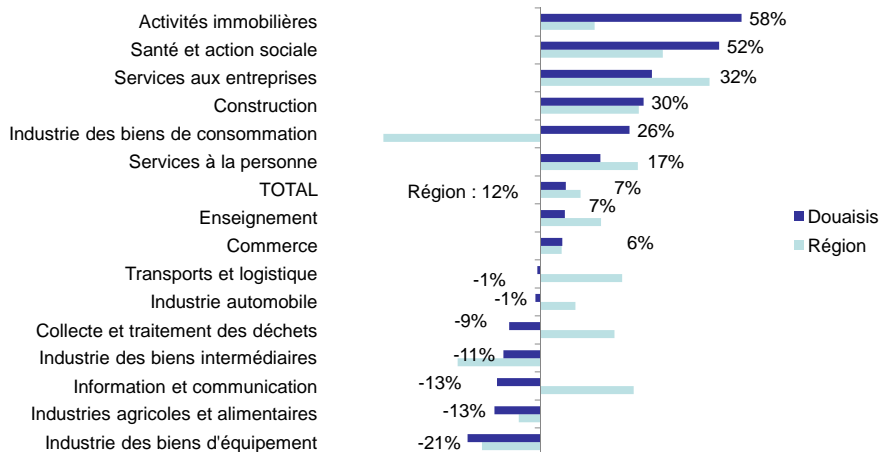

### Part régionale des emplois sur la zone d'emploi de Douai

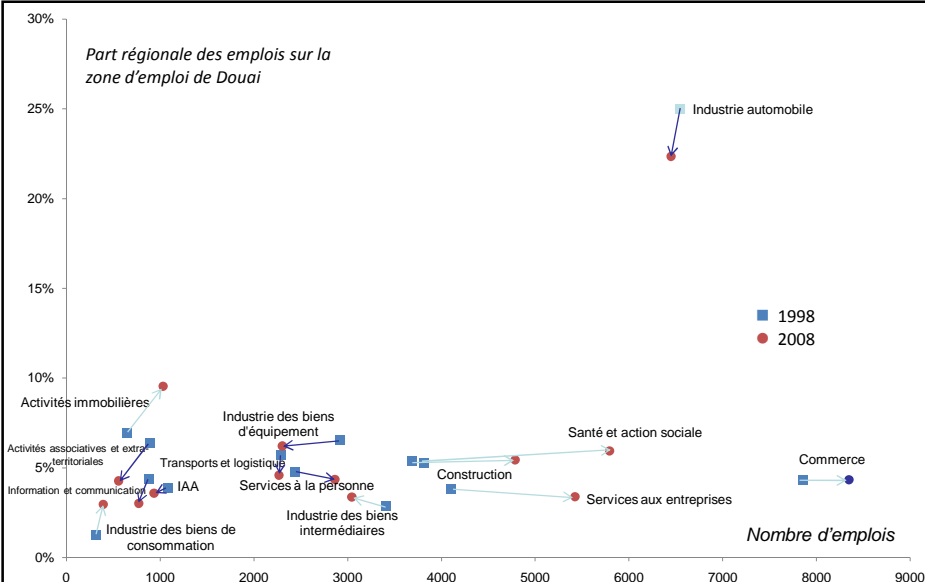

- Une spécialisation dans le secteur de l'industrie automobile avec près de 25% des emplois régionaux, malgré une diminution des effectifs salariés.
- Une forte augmentation des effectifs salariés dans les secteurs de la construction, de la santé et action sociale, des services aux entreprises, et du commerce, sans pour autant devenir des spécialisations sectorielles de cette zone d'emploi (croissances similaires à celles observées sur l'ensemble du Nord-Pas de Calais).



## Zone d'emploi de Lille et de Roubaix - Tourcoing



|  | Lille                | Part régionale de la ZE | Roubaix Tourcoing  | Part régionale de la ZE | Région               |
|--|----------------------|-------------------------|--------------------|-------------------------|----------------------|
| Population totale                            | 780 331              | 19,4 %                  | 419 723            | 10,4 %                  | 4 021 665            |
| Evolution démographique (1999 – 2007)        | + 16 231<br>+ 2,1%   |                         | + 2 099<br>+ 0,5 % |                         | + 25 794<br>+ 0,6 %  |
| Nombre d'emplois                             | 367 125              | 25,0 %                  | 149 018            | 10,1 %                  | 1 469 308            |
| Actifs ayant un emploi résidant dans la zone | 320 896              | 21,2 %                  | 155 899            | 10,3 %                  | 1 512 600            |
| Evolution du nombre d'emplois (1999 – 2007)  | + 41 214<br>+ 14,7 % |                         | + 6 509<br>+ 4,6 % |                         | + 126 728<br>+ 9,4 % |
| Taux de chômage (2007)                       | 12,8 %               |                         | 16,6 %             |                         | 14,8 %               |
| Evolution du taux de chômage (1999 – 2007)   | - 1,7 %              |                         | - 0.8 %            |                         | - 2,9 %              |



Zone d'emploi de Lille : évolution comparée des créations d'entreprises. Base 100.  
Année 1993

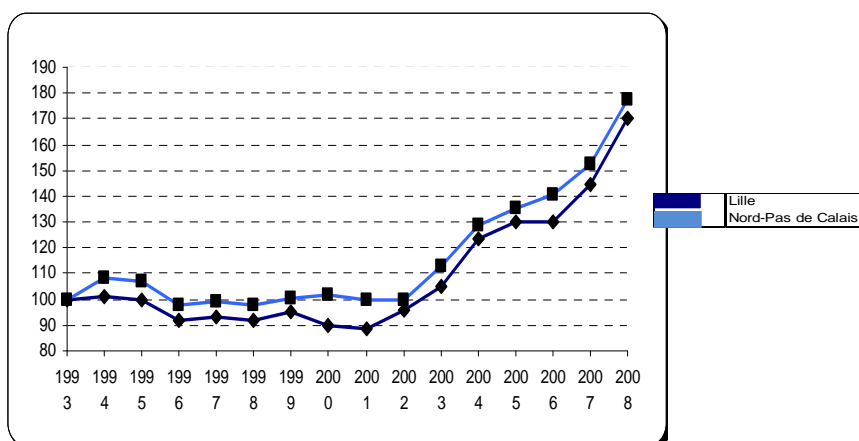



Zone d'emploi de Roubaix - Tourcoing : évolution comparée des créations d'entreprises. Base 100. Année 1993

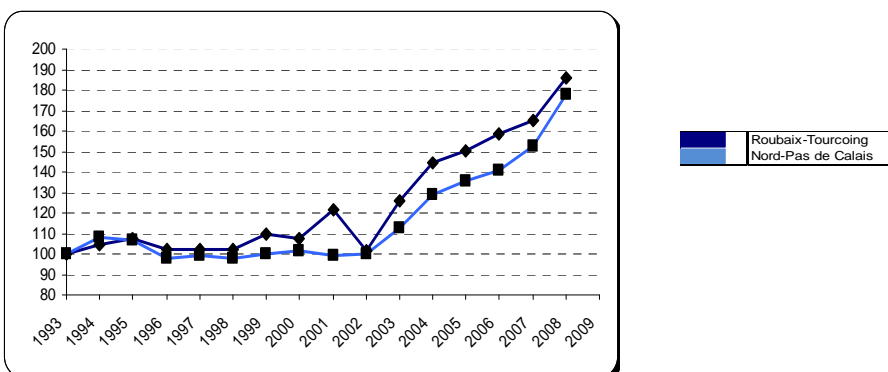

Zone d'emploi de Lille

- Une croissance démographique supérieure à la moyenne régionale sur cette zone d'emploi
- Un nombre d'emploi nettement supérieur au poids démographique de la zone d'emploi
- Une croissance de l'emploi supérieure à la moyenne régionale
- Un taux de chômage élevé supérieur à la moyenne régionale
- Un nombre d'actifs résidents inférieur au nombre d'emplois (flux de transport à destination de cette zone d'emploi)
- Un taux de création d'entreprises supérieur à la moyenne régionale (voir carte diapo 16) et en croissance depuis 2001
- Une croissance du nombre de créations d'entreprises inférieure à celle observée au niveau régional



### Zone d'emploi de Roubaix Tourcoing

- Une croissance démographique similaire à la moyenne régionale sur cette zone d'emploi
- Un nombre d'emplois légèrement inférieur au poids démographique de la zone d'emploi
- Une croissance de l'emploi inférieure à la moyenne régionale
- Un taux de chômage élevé mais inférieur à la moyenne régionale
- Un nombre d'actifs résidents supérieur au nombre d'emplois (flux de transport à destination des autres zones d'emploi dont notamment Lille).
- Un taux de créations d'entreprises supérieur à la moyenne régionale (voir carte diapo 16) et en croissance depuis 2002
- Une croissance du nombre de créations d'entreprises supérieures à celle observée au niveau régional



### Effectifs salariés et évolution 1998 - 2008 dans la zone d'emploi

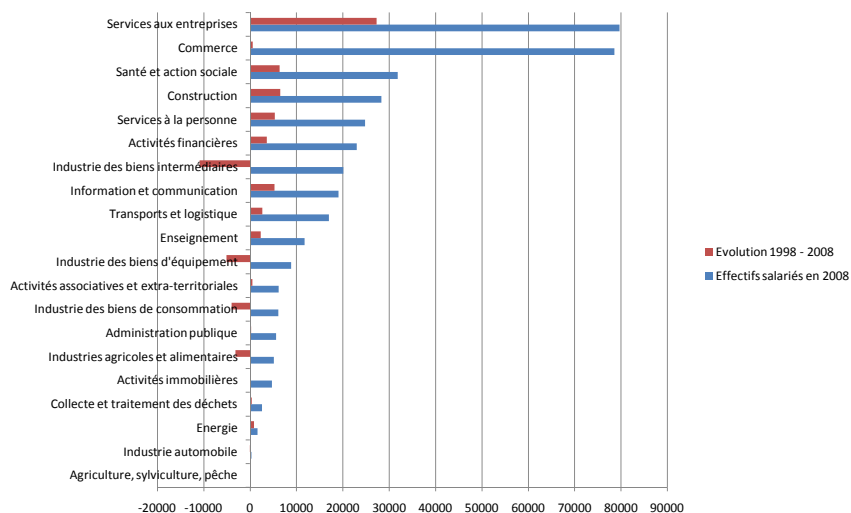

### / Les spécialisations de Lille, Roubaix-Tourcoing

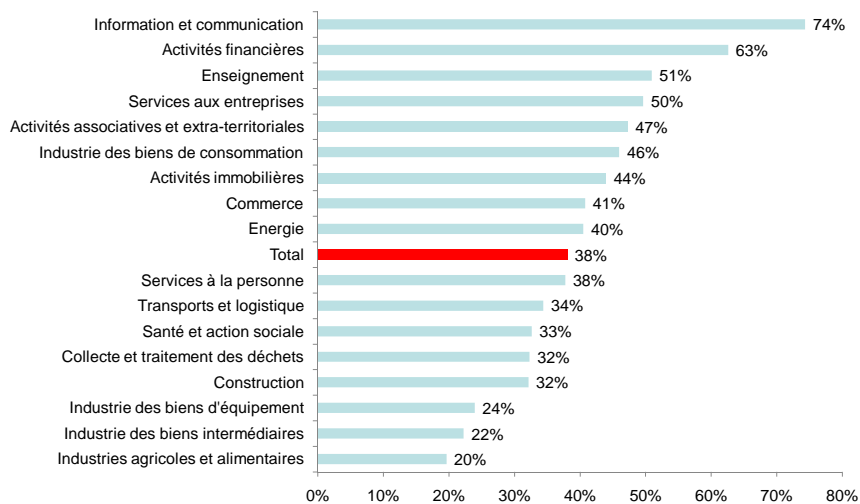

### / Les évolutions de l'emploi entre 1998 et 2008

#### Lille, Roubaix-Tourcoing

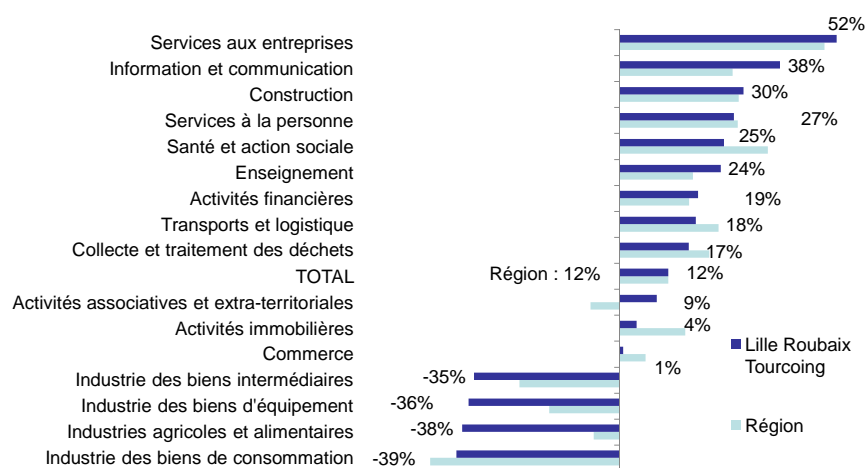

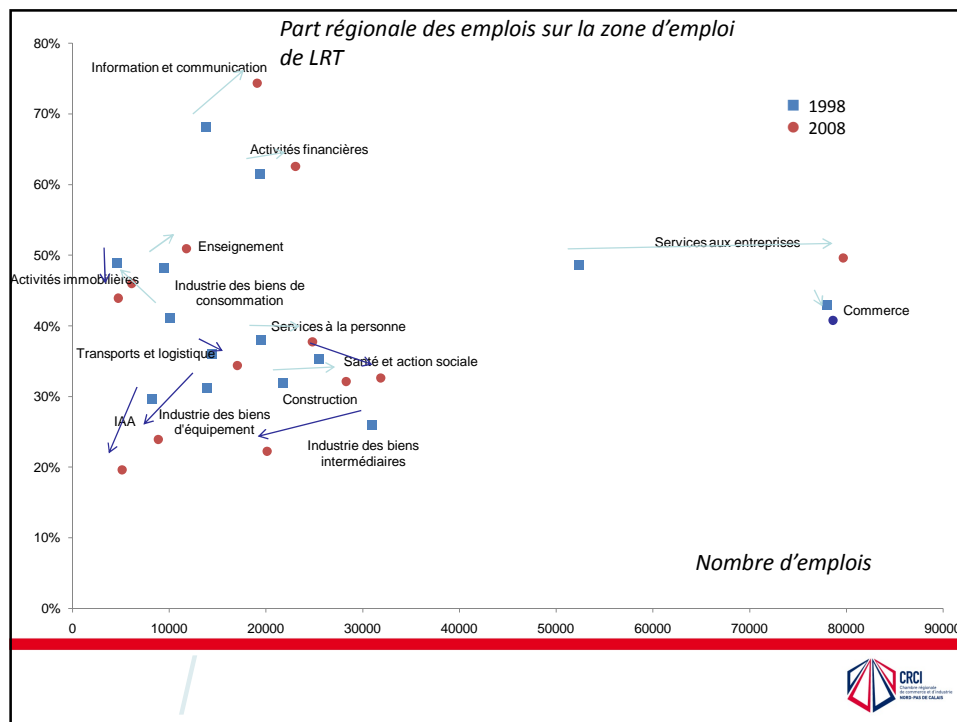

- Une spécialisation dans les secteurs de l'information et communication, et des activités financières avec respectivement près de 75 % et 65 % des emplois régionaux
- Une forte augmentation des effectifs salariés dans les services aux entreprises, sans pour autant accroître la spécialisation sectorielle de cette zone d'emploi (croissance similaire à celle observée sur l'ensemble du Nord-Pas de Calais).
- Une baisse des effectifs dans l'ensemble des secteurs industriels (diminution en proportion supérieure à la moyenne régionale)

## Zone d'emploi de Béthune



|  | Béthune            | Part régionale de la ZE | Région               |
|--|--------------------|-------------------------|----------------------|
| Population totale                            | 290 015            | 7,2 %                   | 4 021 665            |
| Evolution démographique (1999 – 2007)        | + 2961<br>+ 1 %    |                         | + 25 794<br>+ 0,6 %  |
| Nombre d'emplois                             | 90 273             | 6,1 %                   | 1 469 308            |
| Actifs ayant un emploi résidant dans la zone | 107 062            | 7,1 %                   | 1 512 600            |
| Evolution du nombre d'emplois (1999 – 2007)  | + 5 284<br>+ 6,2 % |                         | + 126 728<br>+ 9,4 % |
| Taux de chômage (2007)                       | 14,2 %             |                         | 14,8 %               |
| Evolution du taux de chômage (1999 – 2007)   | - 3,2 %            |                         | - 2,9 %              |



### Evolution comparée des créations d'entreprises. (zone d'emploi de Béthune). Base 100. Année 1993

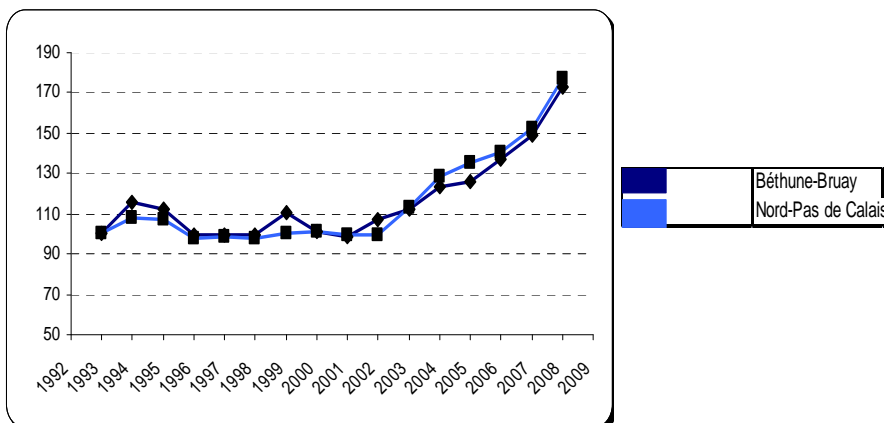

- Une croissance démographique supérieure à la moyenne régionale
- Un nombre d'emplois inférieur au poids démographique de cette zone d'emploi
- Une croissance de l'emploi inférieure à la moyenne régionale
- Un taux de chômage élevé à peu près similaire à la moyenne régionale
- Un nombre d'actifs résidents bien supérieur au nombre d'emplois (flux de transport à destination des autres zones d'emploi dont notamment Lille)
- Un taux de création d'entreprises inférieure à la moyenne régionale (voir carte diapo 16) et en croissance depuis 2001
- Une croissance du nombre de créations d'entreprises inférieure à celle observée au niveau régionale



### Effectifs salariés et évolution 1998 - 2008 dans la zone d'emploi

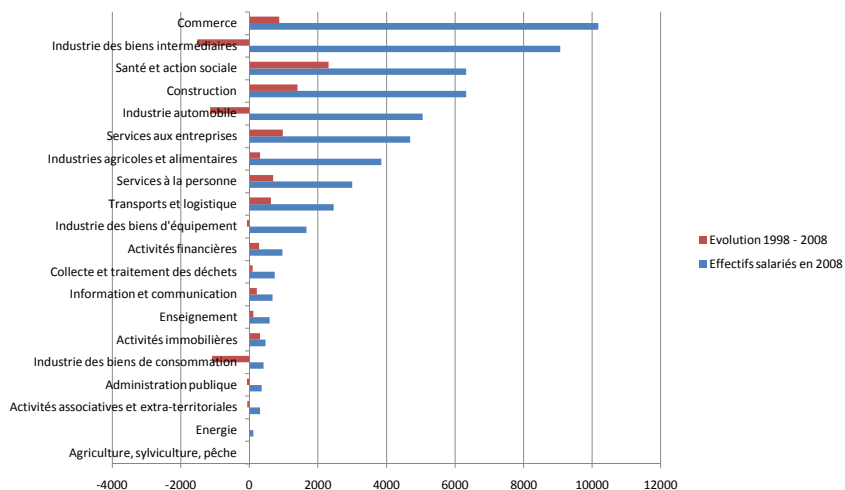

### / Les spécialisations de Béthune en 2008

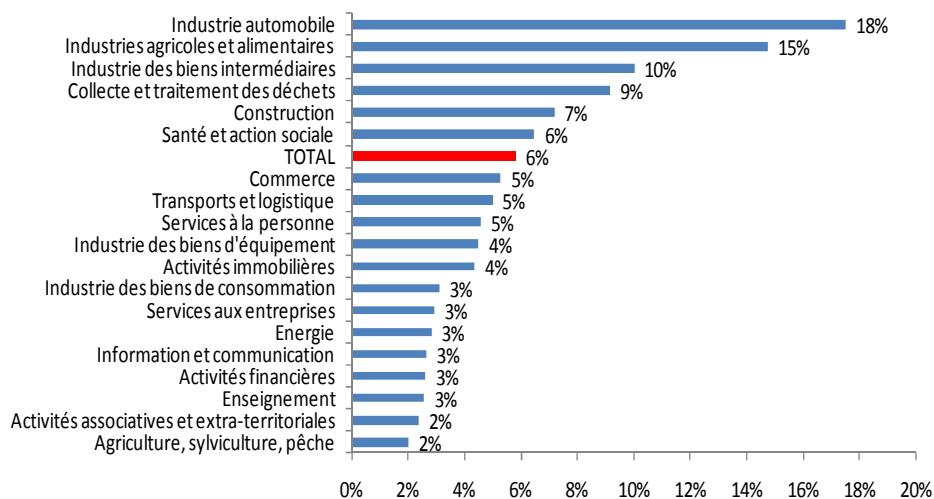

### / Les évolutions de l'emploi entre 1998 et 2008

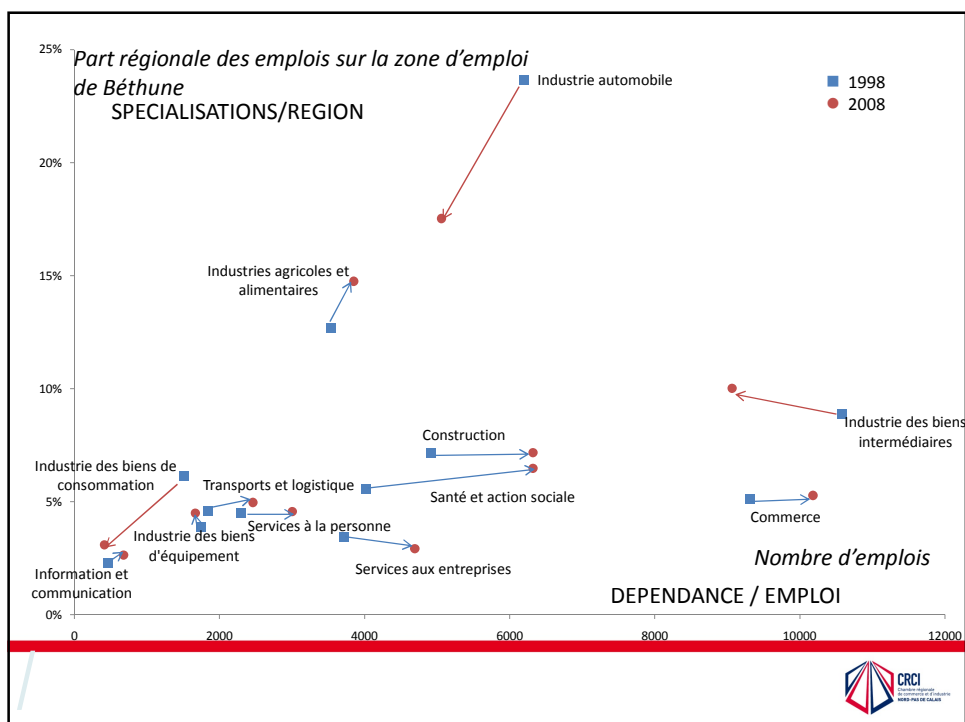
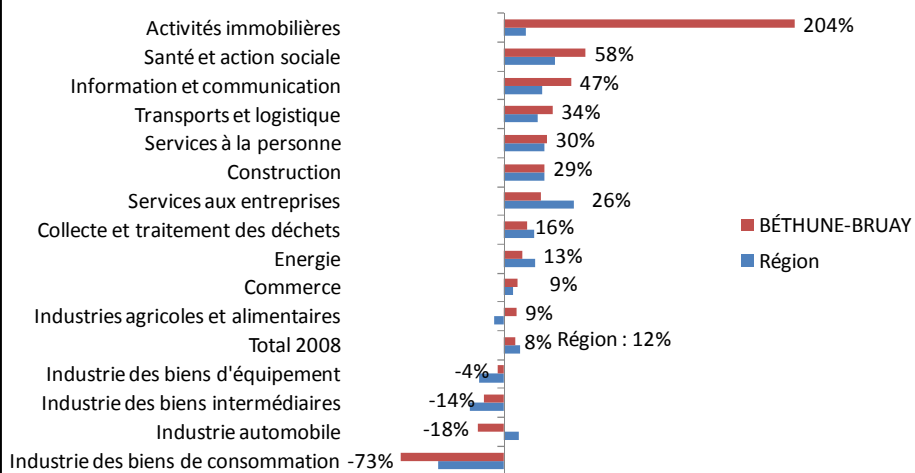



- Une spécialisation dans le secteur de l'industrie automobile (18 % des emplois régionaux) et de l'industrie agricole et alimentaire malgré une forte baisse des effectifs dans ce premier domaine.
- Une forte baisse des effectifs salariés dans l'ensemble des activités industrielles excepté le secteur de l'industrie agricole et alimentaire
- Une forte augmentation des effectifs salariés dans les secteurs de la construction, de la santé et de l'action sociale, des services aux entreprises, et du commerce, sans pour autant devenir des spécialisations sectorielles de cette zone d'emploi (croissances similaires à celles observées sur l'ensemble du Nord-Pas de Calais).



## Zone d'emploi de Lens - Hénin



|  | Lens                 | Part régionale de la ZE | Région               |
|--|----------------------|-------------------------|----------------------|
| Population totale                            | 366 193              | 9,1 %                   | 4 021 665            |
| Evolution démographique (1999 – 2007)        | -5 230<br>- 1,4 %    |                         | + 25 794<br>+ 0,6 %  |
| Nombre d'emplois                             | 109 550              | 7,5 %                   | 1 469 308            |
| Actifs ayant un emploi résidant dans la zone | 121 755              | 8,5 %                   | 1 512 600            |
| Evolution du nombre d'emplois (1999 – 2007)  | + 13 231<br>+ 13,7 % |                         | + 126 728<br>+ 9,4 % |
| Taux de chômage (2007)                       | 18,7 %               |                         | 14,8 %               |
| Evolution du taux de chômage (1999 – 2007)   | - 3,5 %              |                         | - 2,9 %              |



### Evolution comparée des créations d'entreprises (zone d'emploi de Lens Hénin). Base 100. Année 1993

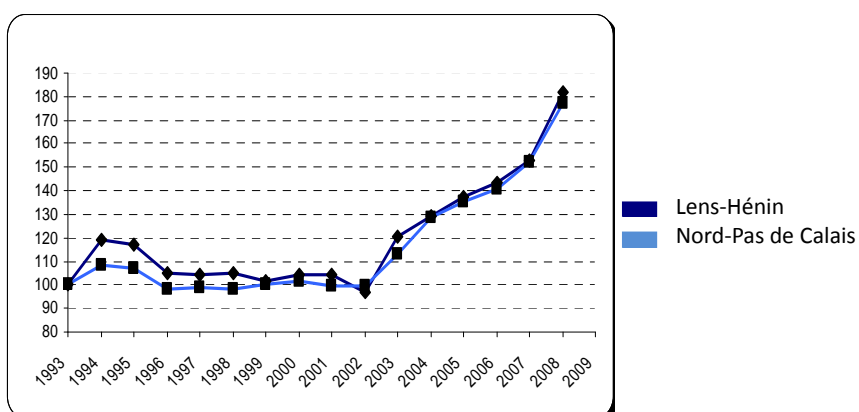

- Une croissance démographique nettement inférieure à la moyenne régionale
- Un nombre d'emplois nettement inférieur au poids démographique de cette zone d'emploi
- Une croissance de l'emploi supérieure à la moyenne régionale
- Un taux de chômage très élevé
- Un nombre d'actifs résidents bien supérieur au nombre d'emplois (flux de transport à destination des autres zones d'emploi dont notamment Lille)
- Un taux de créations d'entreprises similaire à la moyenne régionale (voir carte diapo 16) et en croissance depuis 2001
- Une croissance du nombre de créations d'entreprises similaire à celle observée au niveau régional



### Effectifs salariés et évolution 1998 - 2008 dans la zone d'emploi de Lens

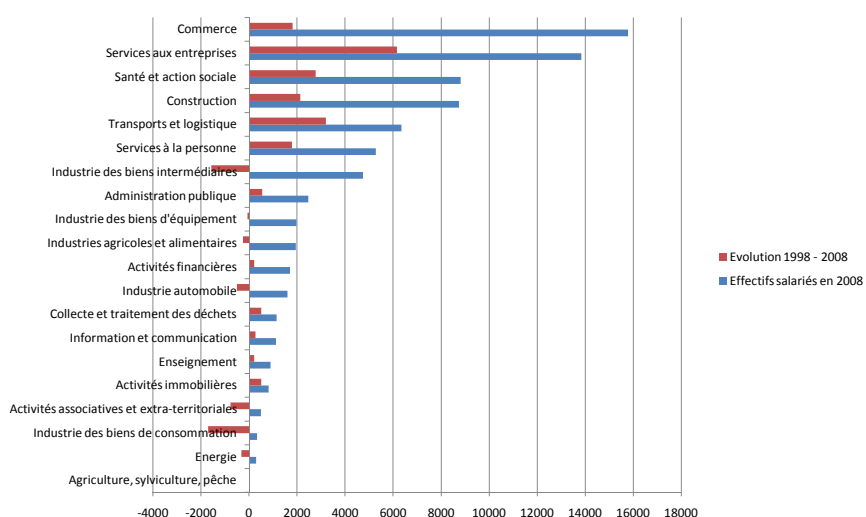

### / Les spécialisations de la zone d'emploi de Lens en 2008

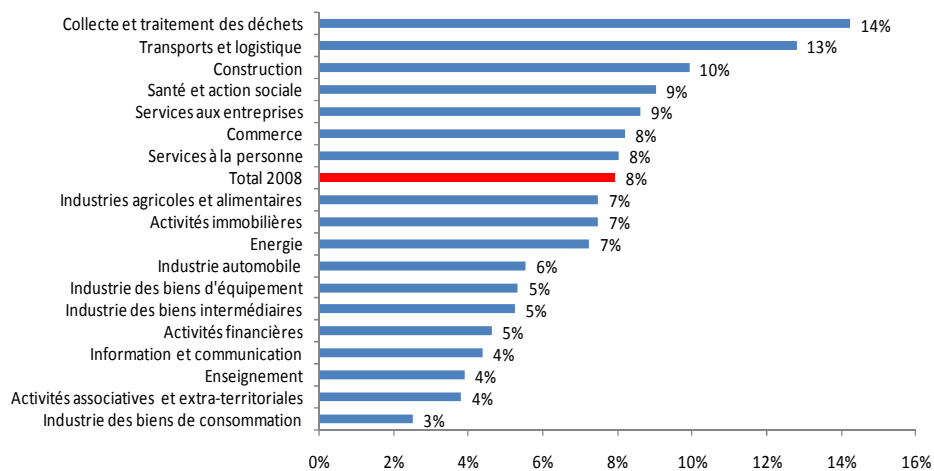

### / Les évolutions de l'emploi entre 1998 et 2008 (zone d'emploi de Lens)

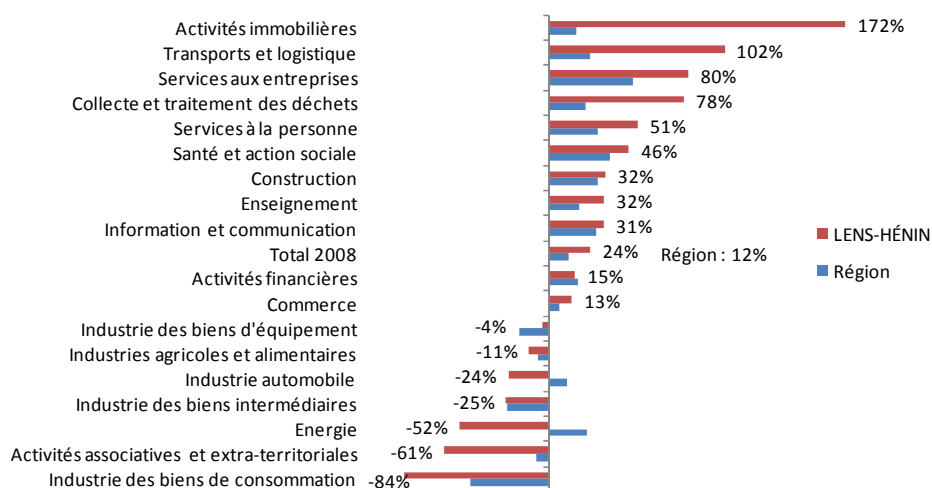

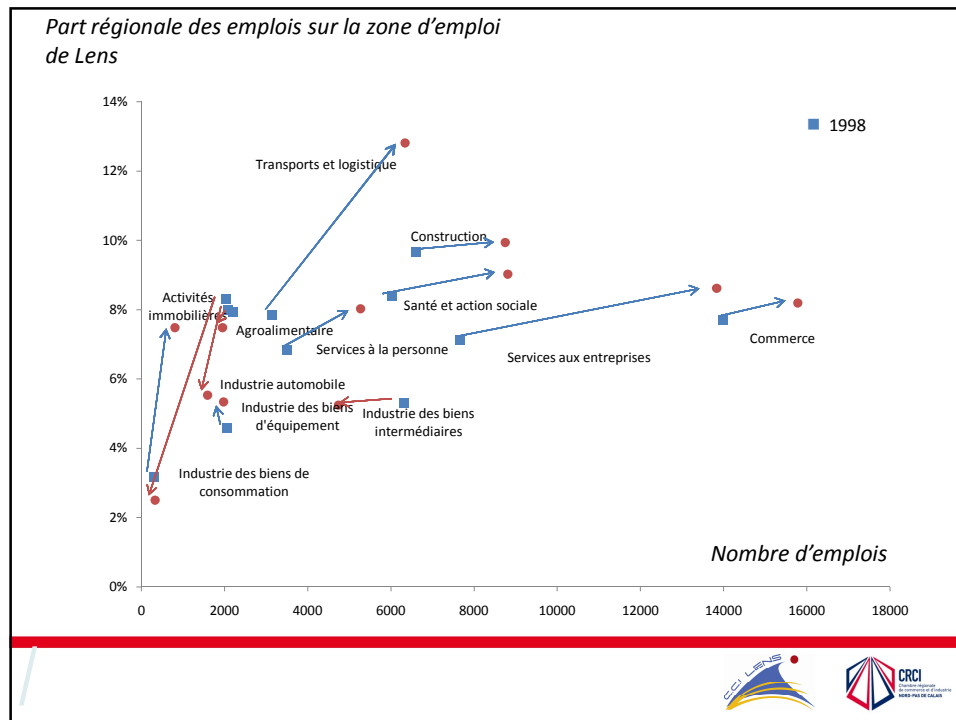

- Une spécialisation croissante dans le secteur du transport et de la logistique (8 % des emplois salariés régionaux en 1998, contre 13 % en 2008)
- Une forte augmentation des effectifs salariés dans les secteurs de la construction, du commerce, de la santé et de l'action sociale et des services aux entreprises, accroissant ainsi très légèrement les spécialisations de cette zone d'emploi dans ces domaines (croissances légèrement supérieures à la celles observées au niveau régional)

## Zone d'emploi de Sambre - Avesnois



|  | Sambre - Avesnois  | Part régionale de la ZE | Région               |
|--|--------------------|-------------------------|----------------------|
| Population totale                            | 234 657            | 5,8 %                   | 4 021 665            |
| Evolution démographique (1999 – 2007)        | -3 900<br>- 1,7 %  |                         | + 25 794<br>+ 0,6 %  |
| Nombre d'emplois                             | 69 500             | 4,7 %                   | 1 469 308            |
| Actifs ayant un emploi résidant dans la zone | 80 594             | 5,3 %                   | 1 512 600            |
| Evolution du nombre d'emplois (1999 – 2007)  | + 1 596<br>+ 2,4 % |                         | + 126 728<br>+ 9,4 % |
| Taux de chômage (2007)                       | 17,7 %             |                         | 14,8 %               |
| Evolution du taux de chômage (1999 – 2007)   | -3,1 %             |                         | - 2,9 %              |



Evolution comparée des créations d'entreprises (zone d'emploi Sambre Avesnois). Base 100. Année 1993

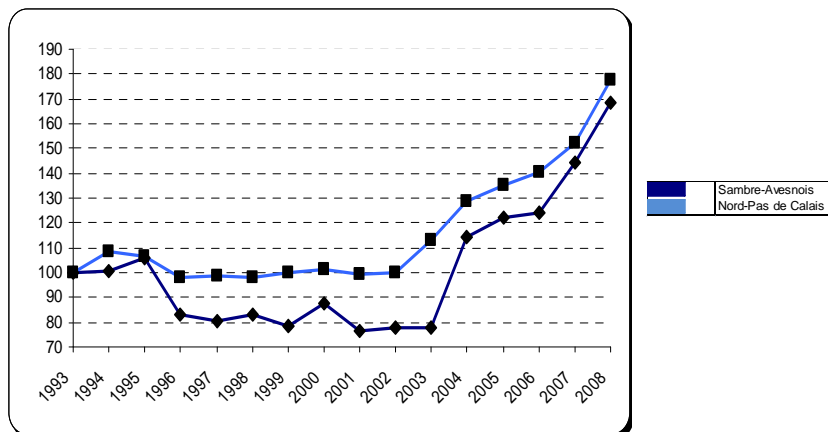

- Une croissance démographique nettement inférieure à la moyenne régionale
- Un nombre d'emplois inférieur au poids démographique de cette zone d'emploi
- Une croissance de l'emploi nettement inférieure à la moyenne régionale
- Un taux de chômage très élevé
- Un nombre d'actifs résidents bien supérieur au nombre d'emplois (flux de transport à destination des autres zones d'emploi dont notamment Valenciennes)
- Un taux de créations d'entreprises inférieur à la moyenne régionale (voir carte diapo 16) et en croissance depuis 2003
- Une croissance du nombre de créations d'entreprises inférieure à celle observée au niveau régional



### Effectifs salariés et évolution 1998 - 2008 dans la zone d'emploi Sambre - Avesnois

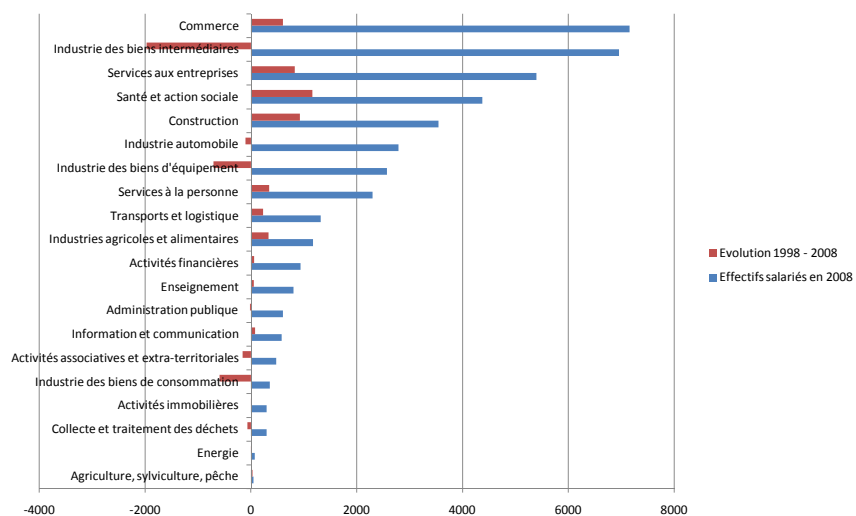

### / Les spécialisations en 2008 (zone d'emploi Sambre - Avesnois)

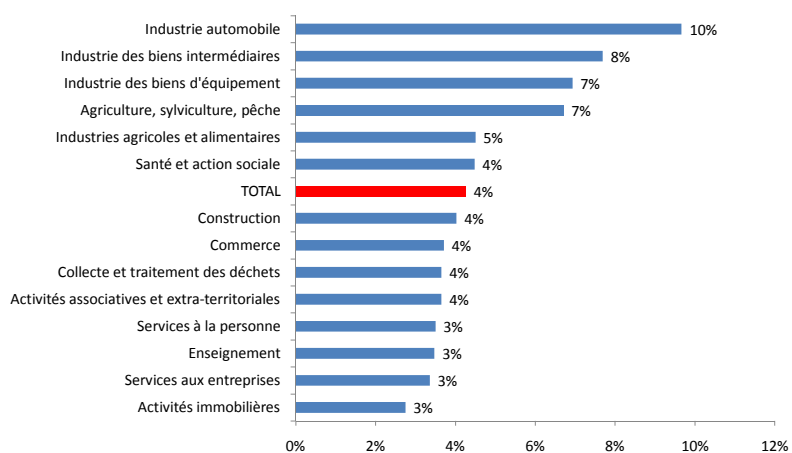



### / Les évolutions de l'emploi entre 1998 et 2008 (zone d'emploi Sambre – Avesnois)

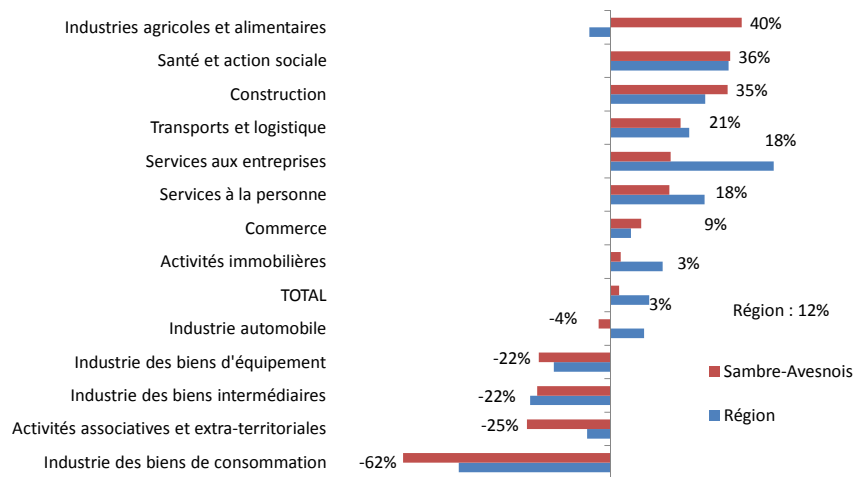

### Part régionale des emplois sur la zone d'emploi de Sambre Avesnois

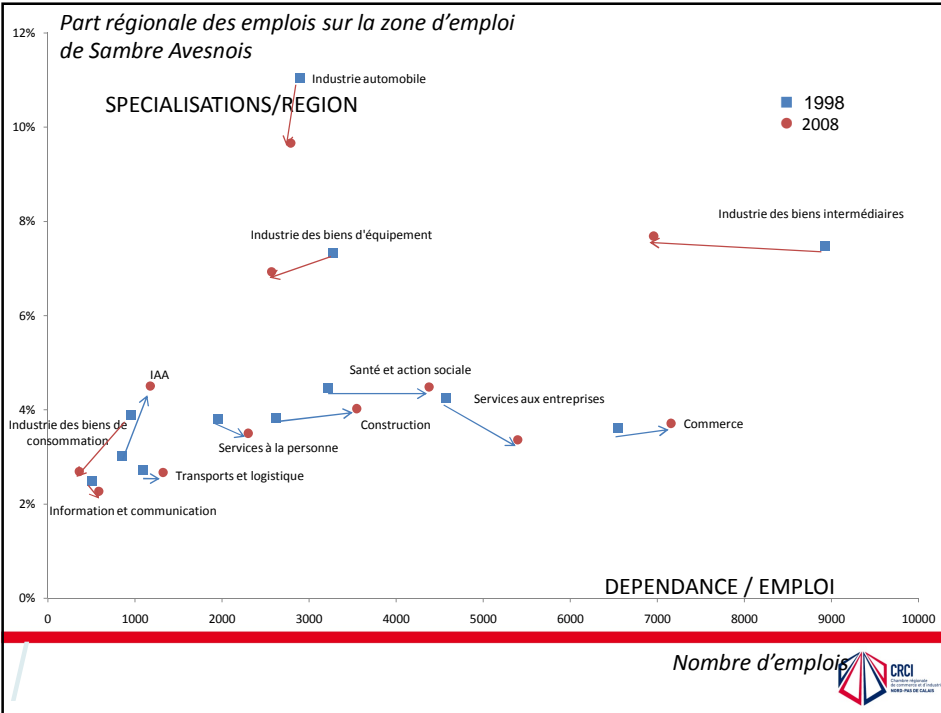

- Une spécialisation de cette zone d'emploi dans les secteurs de l'industrie automobile, des industries des biens intermédiaires et des industries des biens d'équipements malgré des diminutions d'effectifs dans ces activités.
- Une forte baisse dans l'ensemble des secteurs industriels (diminution en proportion supérieure à la moyenne régionale)
- Augmentation des effectifs salariés dans les secteurs du commerce, de la santé et action sociale et des services aux entreprises, mais une diminution des spécialisations de cette zone d'emploi dans ces secteurs (croissances moindres qu'au niveau régional)



## Zone d'emploi de Valenciennes



|  | Valenciennois       | Part régionale de la ZE | Région               |
|--|---------------------|-------------------------|----------------------|
| Population totale                            | 348 202             | 8,7 %                   | 4 021 665            |
| Evolution démographique (1999 – 2007)        | -726<br>- 0,2 %     |                         | + 25 794<br>+ 0,6 %  |
| Nombre d'emplois                             | 124 859             | 8,5 %                   | 1 469 308            |
| Actifs ayant un emploi résidant dans la zone | 122 088             | 8,1 %                   | 1 512 600            |
| Evolution du nombre d'emplois (1999 – 2007)  | + 19 365<br>+ 18,3% |                         | + 126 728<br>+ 9,4 % |
| Taux de chômage (2007)                       | 16,6 %              |                         | 14,8 %               |
| Evolution du taux de chômage (1999 – 2007)   | - 5,8 %             |                         | - 2,9 %              |



### Evolution comparée des créations d'entreprises (zone d'emploi du Valenciennois). Base 100. Année 1993

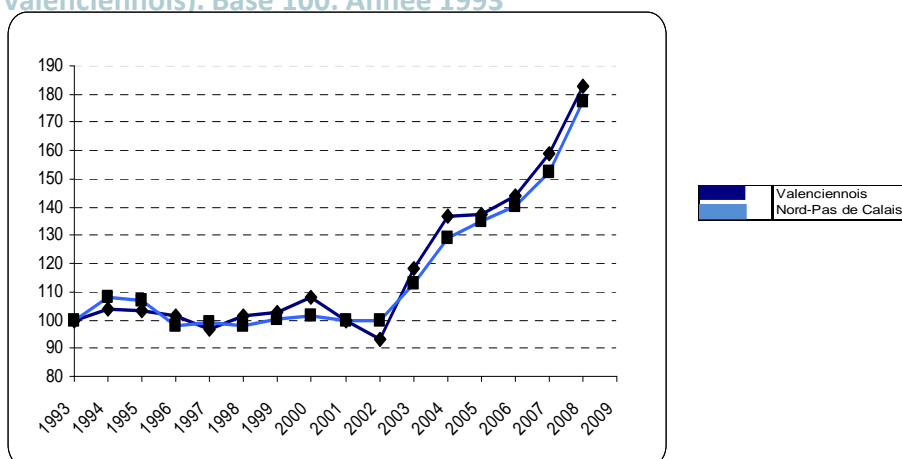

- Une croissance démographique inférieure à la moyenne régionale
- Un nombre d'emplois supérieur au poids démographique de cette zone d'emploi
- Une croissance de l'emploi très importante
- Un taux de chômage élevé et en très faible diminution
- Un nombre d'actifs résidents inférieur au nombre d'emplois (flux de transport à destination de cette zone d'emploi)
- Un taux de création d'entreprises similaire à la moyenne régionale (voir carte diapo 16) et en croissance depuis 2001
- Une croissance du nombre de créations d'entreprises supérieure à celle observée au niveau régional



### Effectifs salariés et évolution 1998 - 2008 dans la zone d'emploi

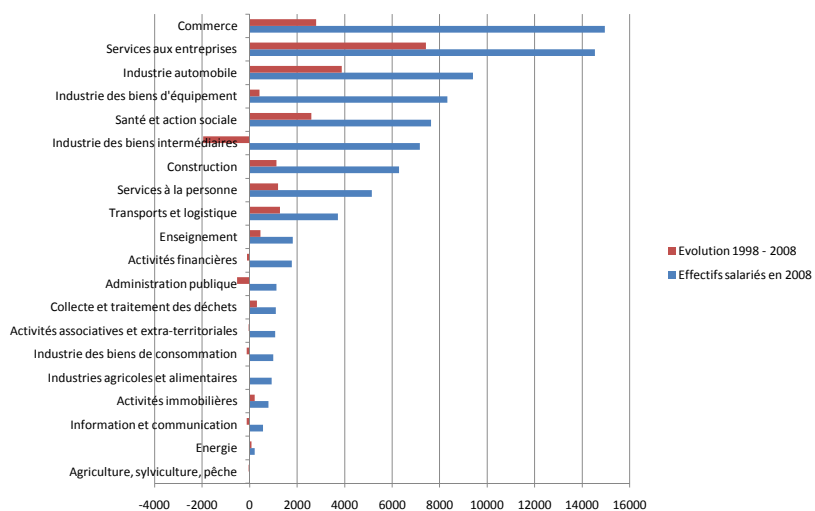

## / Les spécialisations du Valenciennois en 2008

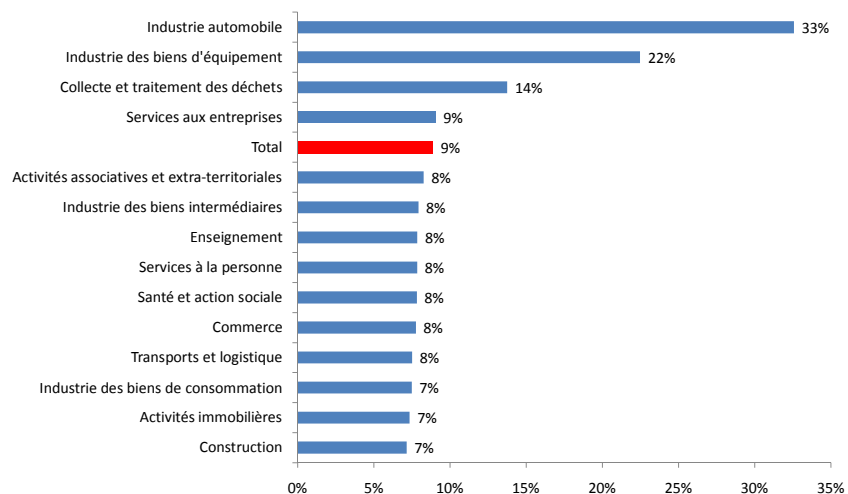

## / Les évolutions de l'emploi entre 1998 et 2008

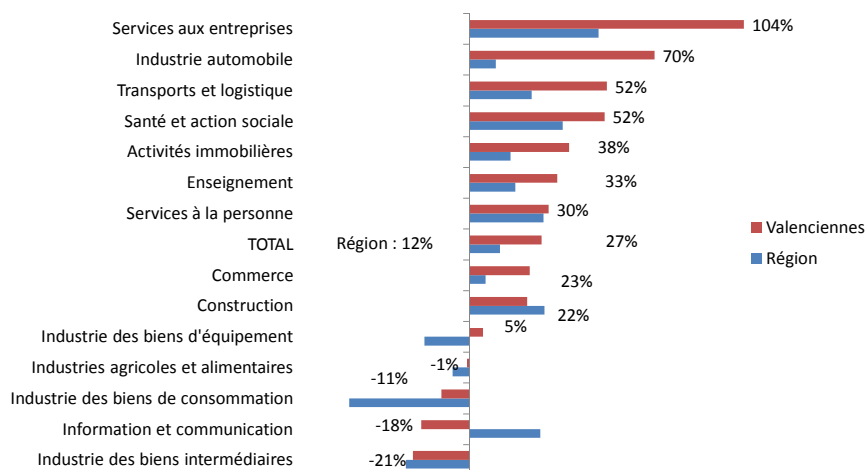

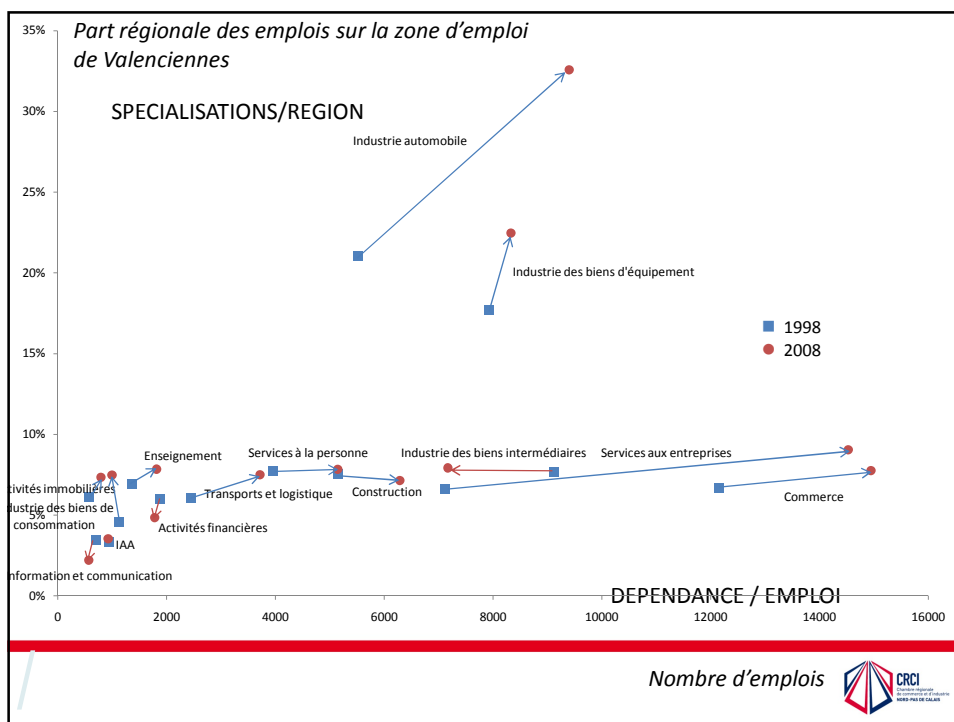

- Une spécialisation croissante dans les secteurs de l'industrie automobile des industries des biens d'équipement (forte croissance des effectifs tout particulièrement dans cette première activité)
- Forte croissance des effectifs salariés dans les services aux entreprises et le commerce, sans pour autant avoir une spécialisation de cette zone d'activité dans ces domaines (croissance similaire à celle observée au niveau régional)

## Zone d'emploi de Flandre Lys



|  | Flandres Lys       | Part régionale de la ZE | Région               |
|--|--------------------|-------------------------|----------------------|
| Population totale                            | 119 689            | 3,0 %                   | 4 021 665            |
| Evolution démographique (1999 – 2007)        | + 3 020<br>+ 2,6%  |                         | + 25 794<br>+ 0,6 %  |
| Nombre d'emplois                             | 35 951             | 2,5 %                   | 1 469 308            |
| Actifs ayant un emploi résidant dans la zone | 49 660             | 3,3 %                   | 1 512 600            |
| Evolution du nombre d'emplois (1999 – 2007)  | + 1 677<br>+ 4,8 % |                         | + 126 728<br>+ 9,4 % |
| Taux de chômage (2007)                       | 9,6 %              |                         | 14,8 %               |
| Evolution du taux de chômage (1999 – 2007)   | - 2, 4 %           |                         | - 2, 9 %             |



### Evolution comparée des créations d'entreprises (zone d'emploi Flandre Lys). Base 100. Année 1993

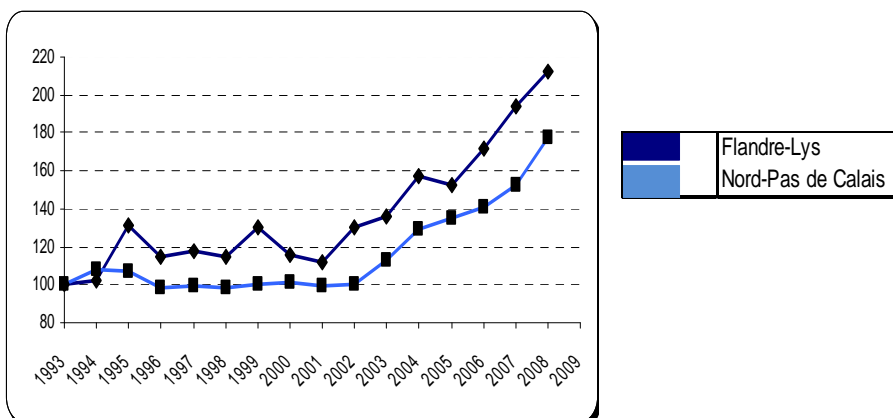

- Une zone d'emploi avec une faible densité de population et une croissance démographique supérieure à la moyenne régionale
- Un nombre d'emplois inférieur au poids démographique de cette zone d'emploi
- Une croissance de l'emploi nettement inférieure à la moyenne régionale
- Un taux de chômage très inférieur à la moyenne régionale (plus faible taux de chômage de l'AML)
- Un nombre d'actifs résidents bien supérieur au nombre d'emplois (flux de transport à destination des autres zones d'emploi dont notamment Lille)
- Un taux de création d'entreprises inférieur à la moyenne régionale (voir carte diapo 16) et en croissance depuis 2001
- Une croissance du nombre de créations d'entreprises supérieure à celle observée au niveau régional





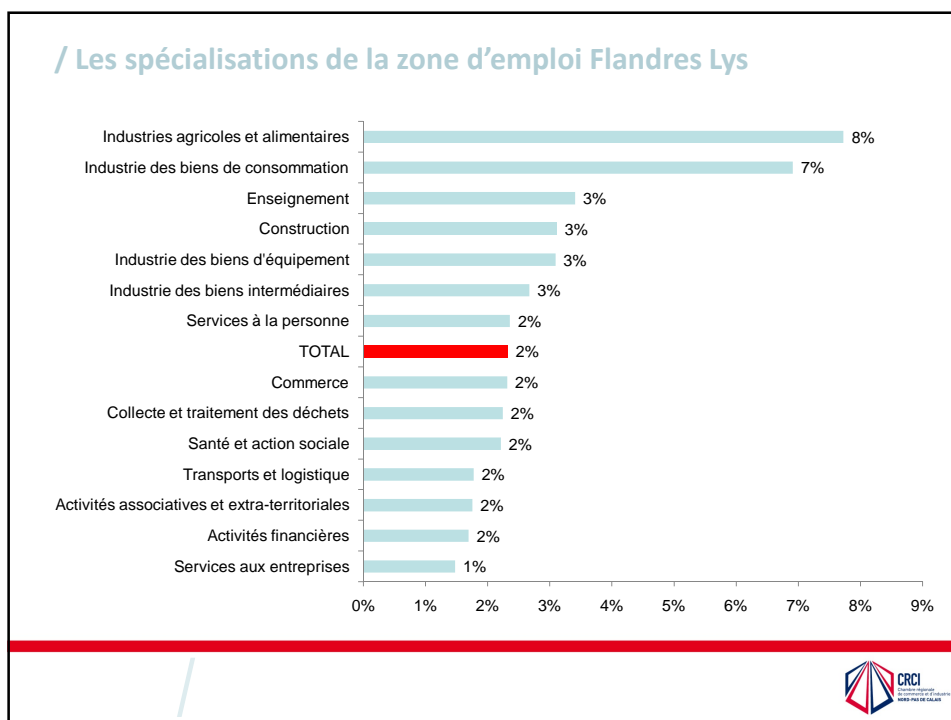
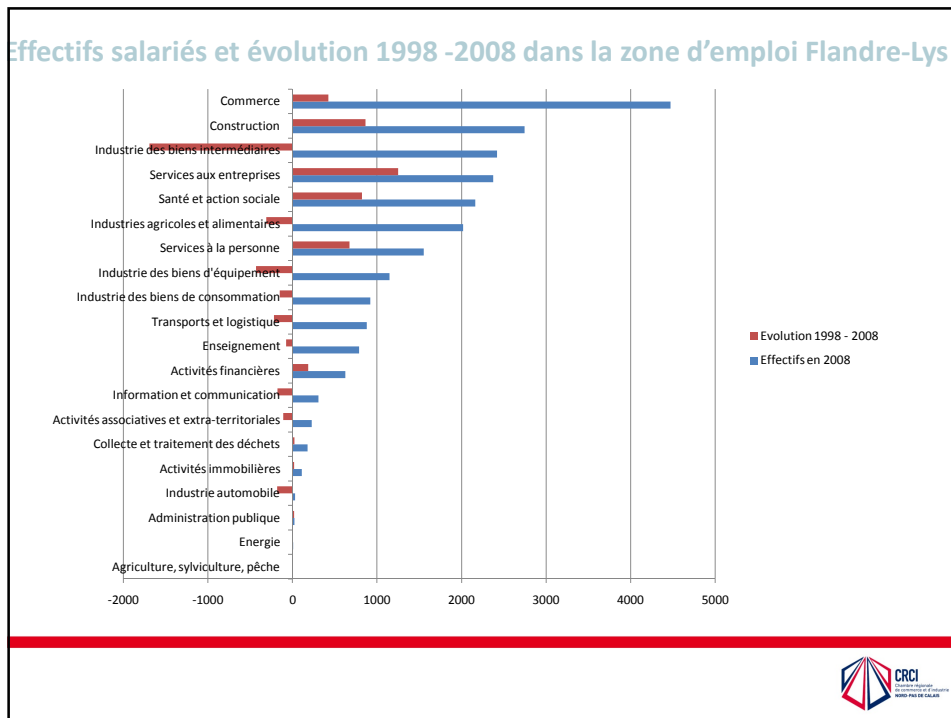

### / Les évolutions de l'emploi entre 1998 et 2008 (zone d'emploi Flandre-Lys)

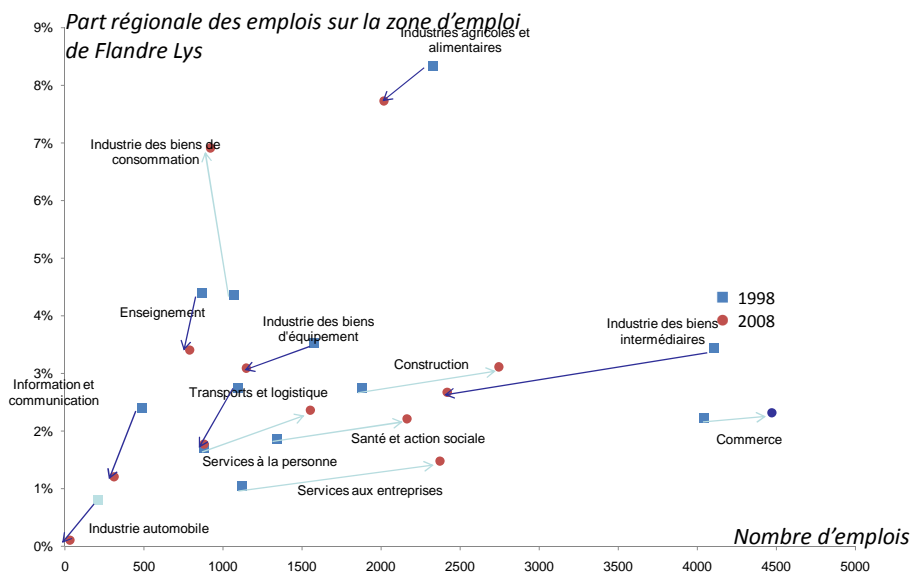
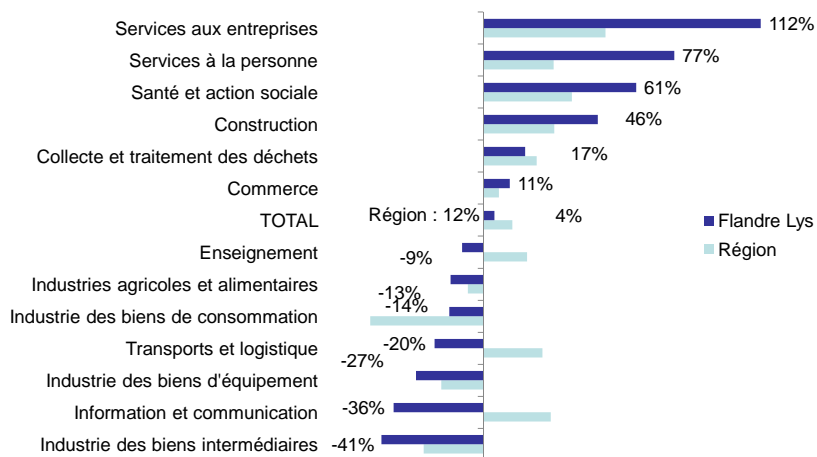

- Une spécialisation dans les secteurs de l'industrie agricole et alimentaire et des industries des biens de consommation malgré des baisses d'effectifs et du nombre de salariés peu important pour cette deuxième activité.
- Une forte diminution des effectifs salariés dans l'industrie des biens intermédiaires (baisse supérieure à celle observée au niveau régional)
- Une nette augmentation dans les services aux entreprises, la santé et l'action sociale, la construction et le commerce, et les services à la personne, sans pour autant accroître les spécialisations de cette zone d'emploi dans ces domaines (croissances très légèrement supérieures à celles observées au niveau régional).



## Zone d'emploi de Cambrai



|  | Cambrai            | Part régionale de la ZE | Région               |
|--|--------------------|-------------------------|----------------------|
| Population totale                            | 176 494            | 4,4 %                   | 4 021 665            |
| Evolution démographique (1999 – 2007)        | + 217<br>+ 0,1 %   |                         | + 25 794<br>+ 0,6 %  |
| Nombre d'emplois                             | 57 600             | 3,9 %                   | 1 469 308            |
| Actifs ayant un emploi résidant dans la zone | 67 293             | 4,5 %                   | 1 512 600            |
| Evolution du nombre d'emplois (1999 – 2007)  | + 2 092<br>+ 3,8 % |                         | + 126 728<br>+ 9,4 % |
| Taux de chômage (2007)                       | 14,7 %             |                         | 14,8 %               |
| Evolution du taux de chômage (1999 – 2007)   | - 3,6 %            |                         | - 2,9 %              |



### Evolution comparée des créations d'entreprises (zone d'emploi de Cambrai). Base 100. Année 1993

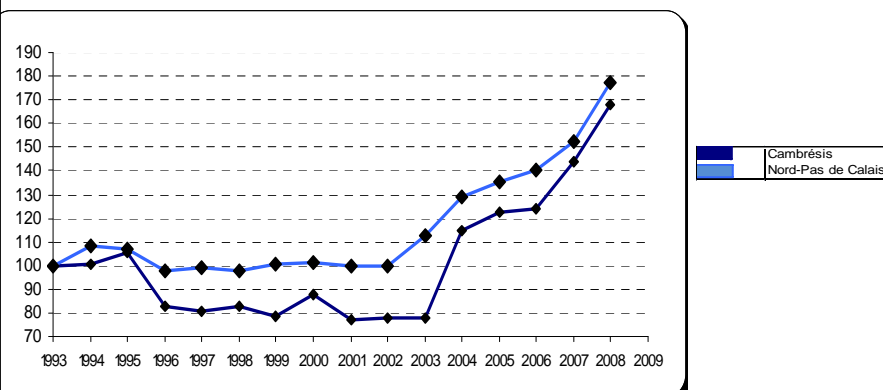

- Une croissance démographique inférieure à la moyenne régionale
- Un nombre d'emplois inférieur au poids démographique de cette zone d'emploi
- Une croissance de l'emploi inférieure à la moyenne régionale
- Un taux de chômage élevé à peu près similaire à la moyenne régionale
- Un nombre d'actifs résidents bien supérieur au nombre d'emplois (flux de transport à destination des autres zones d'emploi)
- Un taux de création d'entreprises très inférieur à la moyenne régionale (voir carte diapo 16) et en croissance depuis 2003
- Une croissance du nombre de créations d'entreprises inférieure à celle observée au niveau régional



### Effectifs salariés et évolution 1998 -2008 dans la zone d'emploi de Cambrai

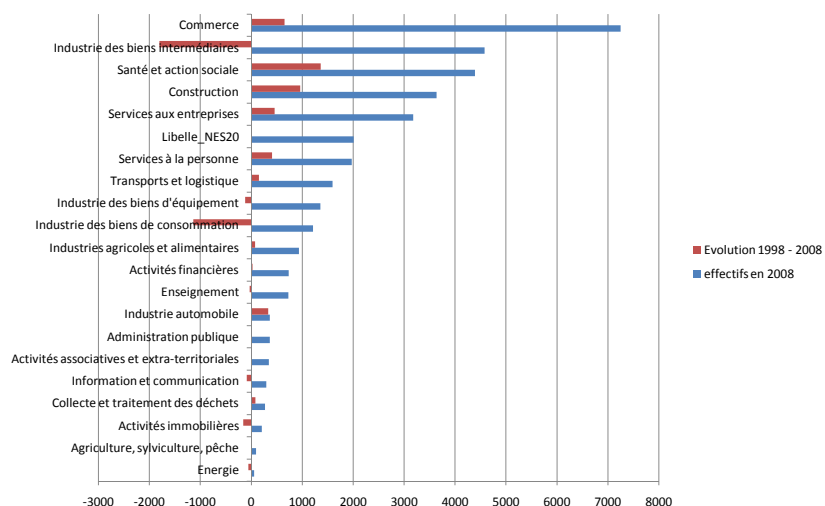

### / Les spécialisations de la zone d'emploi du Cambrai

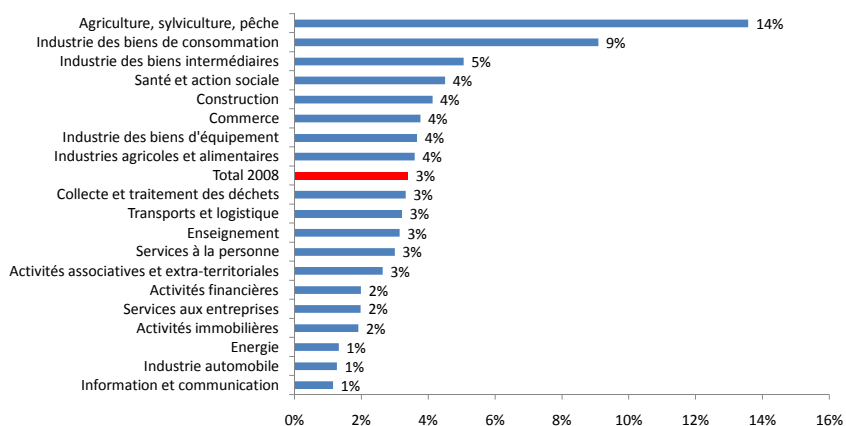

### / Les évolutions de l'emploi du Cambrésis entre 1998 et 2008

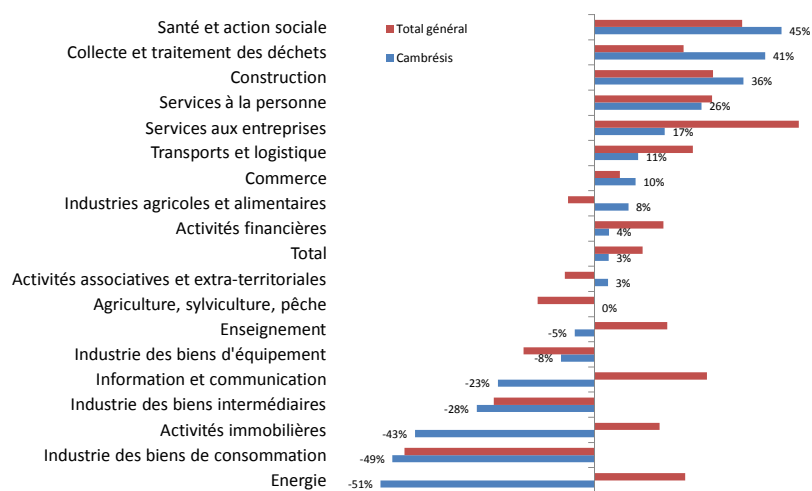

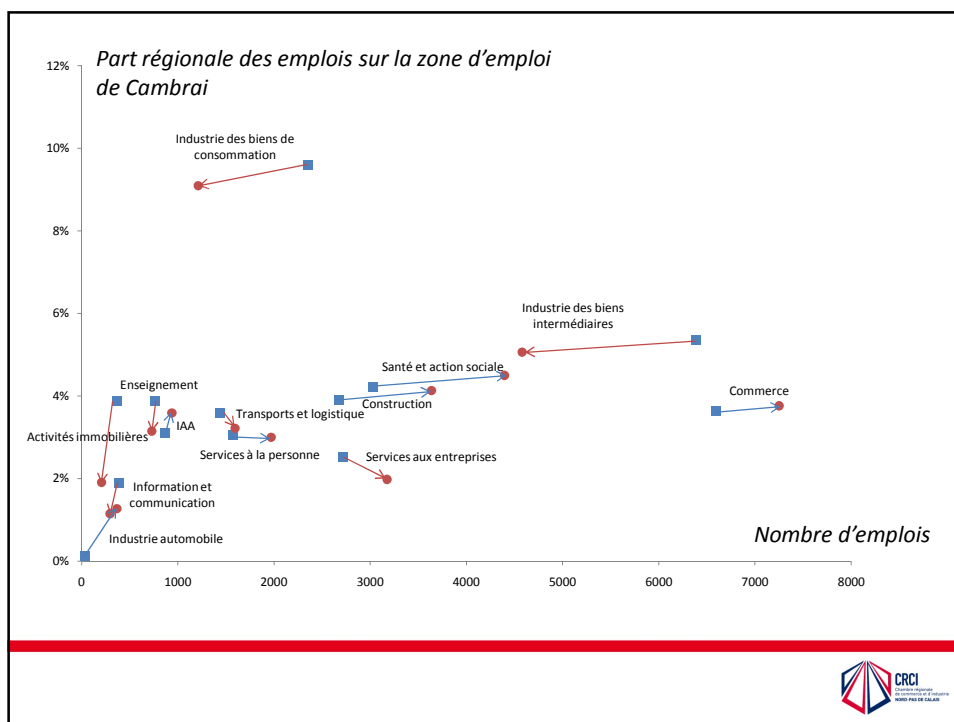

- Une spécialisation de cette zone d'emploi dans les secteurs de l'industrie des biens de consommation, mais une baisse des effectifs dans ce domaine.
- Une forte diminution des effectifs dans l'industrie des biens intermédiaires (baisse en proportion similaire à celle observée au niveau régional)
- Une augmentation importante du nombre de salariés dans les secteurs de la santé et l'action sociale, de la construction et du commerce sans pour autant accroître les spécialisations de cette zone d'emploi dans ces secteurs (des croissances similaires à celles observées au niveau régional)

## Zone d'emploi d'Artois Ternois



|  | ZE d'Artois Ternois | Part régionale de la ZE | Région               |
|--|---------------------|-------------------------|----------------------|
| Population totale                            | 238 563             | 5,9 %                   | 4 021 665            |
| Evolution démographique (1999 – 2007)        | + 7 373<br>3,2 %    |                         | + 25 794<br>+ 0,6 %  |
| Nombre d'emplois                             | 92 256              | 6,3 %                   | 1 469 308            |
| Actifs ayant un emploi résidant dans la zone | 97 732              | 6,4 %                   | 1 512 600            |
| Evolution du nombre d'emplois (1999 – 2007)  | + 8 111<br>+ 9,6 %  |                         | + 126 728<br>+ 9,4 % |
| Taux de chômage (2007)                       | 10,6 %              |                         | 14,8 %               |
| Evolution du taux de chômage (1999 – 2007)   | - 2,3 %             |                         | - 2,9 %              |





### Evolution comparée des créations d'entreprises (zone d'emploi Artois-ternois). Base 100. Année 1993

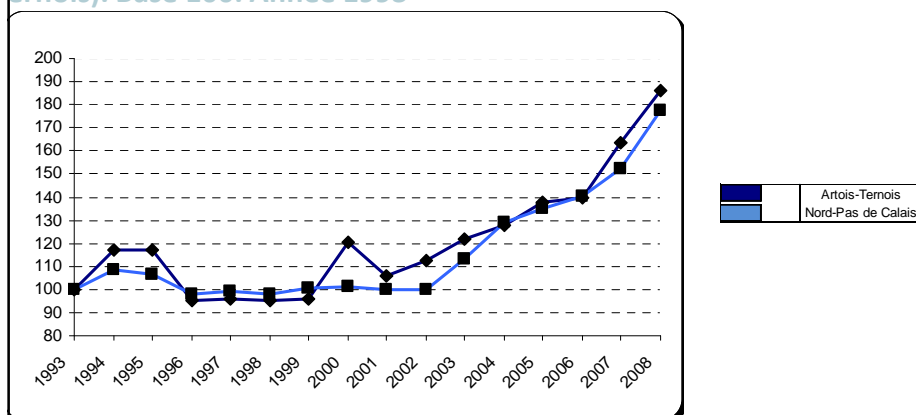

- Une croissance démographique supérieure à la moyenne régionale
- Un nombre d'emplois supérieur au poids démographique de cette zone d'emploi
- Une croissance de l'emploi similaire à la moyenne régionale
- Un taux de chômage inférieur à la moyenne régionale
- Un nombre d'actifs résidents à peu près égal au nombre d'emplois (équilibre entre les flux entrants et sortants)
- Un taux de créations d'entreprises très inférieur à la moyenne régionale (voir carte diapo 16) et en croissance depuis 2003
- Une croissance du nombre de créations d'entreprises supérieure à celle observée au niveau régional

## Effectifs salariés et évolution 1998 -2008 dans la zone d'emploi Artois Ternois

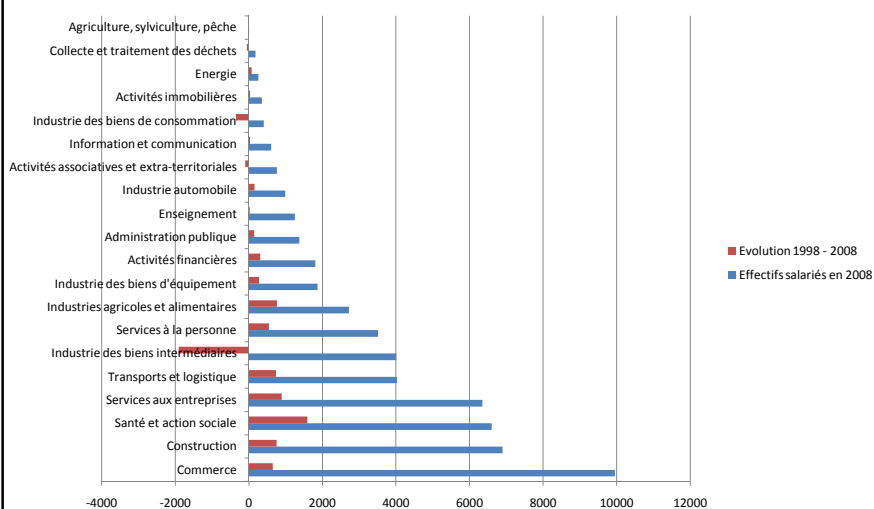

## / Les spécialisations de la zone d'emploi d'Artois Ternois

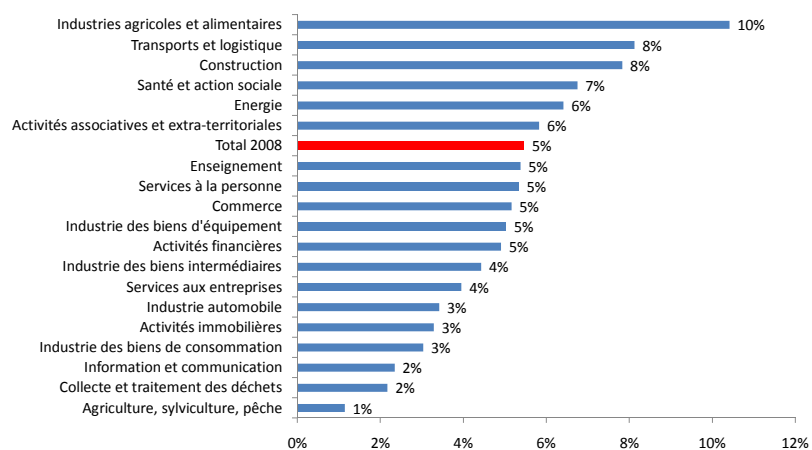

### Les évolutions de l'emploi entre 1998 et 2008 (zone d'emploi Artois Ternois)

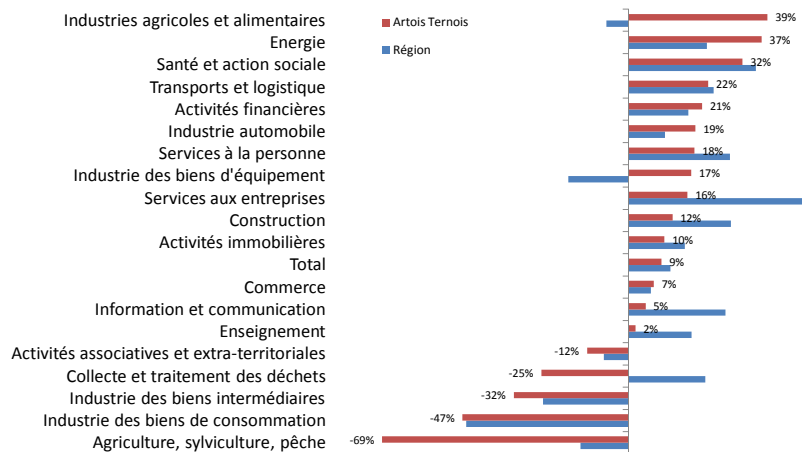

### Part régionale des emplois sur la zone d'emploi d'Artois Ternois

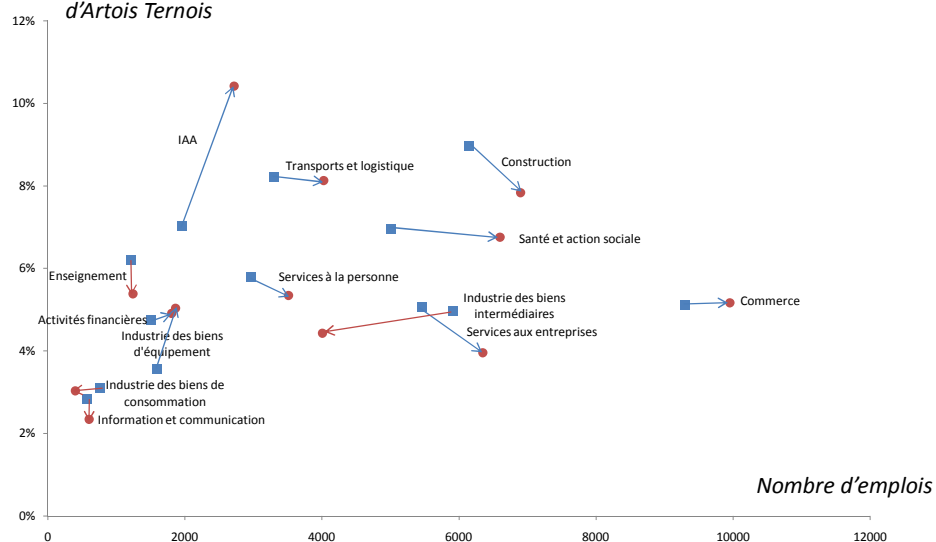

- Une zone d'emploi faiblement spécialisée
- Une croissance des effectifs salariés dans les activités agroalimentaires et une spécialisation accrue dans ce domaine (7% des emplois régionaux en 1998 contre 11 % en 2008) – pôle d'excellence agro alimentaire
- Une croissance des effectifs salariés dans la construction, la santé et l'action sociale et dans le commerce, sans pour autant accroître les spécialisations de cette zone d'emploi dans ces secteurs (croissances similaires à celle observées au niveau régional)

